

# Mitos, realidades y prevención de las mordeduras de perros



Servicio  
**Nacional de**  
**Salud Animal**  
MAG • COSTA RICA

Iliana Céspedes Guevara



Anthony Vado Romero

## Contenido

Objetivo .....	2
Marco Jurídico .....	2
Introducción al mundo de los perros .....	3
Razones por las que la prohibición de razas no disminuye incidentes de mordidas .....	6
Ejemplos de factores que sí causan incidentes de mordeduras .....	7
Específicamente referente a por qué no se deben establecer listas de razas de perros peligrosos .....	10
Acciones que debe realizar un tutor responsable para prevenir mordeduras .....	11
Bases de Lenguaje Corporal .....	12
Señales de Calma o de Apaciguamiento .....	13
Señales Agonísticas o de Advertencia .....	14
¿Qué hacer y cómo denunciar? .....	15
Referencias .....	16
Para mayor información .....	17



## Objetivo

Informar a la ciudadanía sobre los mitos y las realidades técnico-científicas que existen sobre las mordeduras de perros y cómo pueden prevenirse de forma exitosa, sin recurrir a la discriminación de animales por su apariencia física como en el caso de las mal llamadas razas peligrosas o poderosas.

## Marco Jurídico

Los principales ordenamientos jurídicos que sustentan la elaboración de esta guía son los que a continuación se enuncian:

- Ley de Bienestar Animal - N° 7451
- Ley General de Salud - N° 5395
- Reglamento para la Reproducción y Tenencia Responsable de Animales de Compañía - N° 31626-S
- Reforma al Reglamento para la Reproducción y Tenencia Responsable de Animales de Compañía - N° 36476-S
- Ley Contra las Peleas de Caninos - N° 9245
- Reformas de la ley N° 4573 y ley N° 7451 - N° 9458



## Introducción al mundo de los perros

Los fósiles más antiguos de perros se han encontrado en Bélgica y Rusia. Dos de los tres fósiles belgas analizados pertenecen a lobos prehistóricos (de 30.000 y 26.000 años respectivamente) y otro a un animal prehistórico (de 36.000 años de antigüedad), conocido como el "Perro de Goyet". Los científicos creen que tanto este ejemplar como otro hallado en la cueva Razboinichya de Rusia (de 33.500 años) podrían representar episodios de domesticación que no llegaron a culminarse.

Estos animales fueron evolucionando a través de selección artificial, proceso mediante el cual se crearon razas con funciones zootécnicas específicas. Con el pasar del tiempo, en muchos casos esta selección ha ido cambiando su interés hacia características meramente estéticas en lugar de las funcionales.

Los caninos domésticos son, al igual que la mayoría de animales vertebrados, muy complejos; se han ido adaptando a la forma de vida del humano, dentro de su ADN todavía mantienen comportamientos o necesidades biológicas que requieren satisfacer para tener bienestar acorde a su naturaleza. De hecho, estas necesidades insatisfechas pueden tornarse en dificultades para la adaptación del animal y, al sumarle a esto, prácticas de tenencia irresponsable como acciones negligentes y abusivas, existen consecuencias negativas para la estabilidad física y mental de los caninos domésticos.

Dentro de un grupo social de caninos se establecen jerarquías, que son grupos sociales que tienen un orden y funciones para poder vivir en armonía. El establecimiento de límites puede resolverse a través de enfrentamientos físicos, donde el hocico y dientes de estos animales van a ser las herramientas para poder jugar, luchar, defenderse, establecer límites, entre otros.



Fósil de perro prehistórico hallado en Goyet (Bélgica) y con una edad de aproximadamente 36.000 años. Royal Belgian Institute of Natural Sciences.



En la convivencia con el ser humano, el hocico del perro representa la única parte de su cuerpo capaz de causar daño, pues, a diferencia de los gatos, las uñas de los perros no representan gran peligro y casi nunca las usan al sentirse amenazados.



Ahora; con base en que la única forma en que un perro puede causar daño a una persona es a través de una mordedura, se han buscado y establecido propuestas para disminuir este tipo de situaciones que ponen en riesgo la integridad de las personas.



Si bien no existen estimaciones mundiales referentes a la incidencia de las mordeduras de perro, los estudios indican que las mordeduras son la causa de decenas de millones de lesiones cada año. En los Estados Unidos de América, por ejemplo, cada año sufren mordeduras de perro alrededor de 4,5 millones de personas. De estas, casi 885 000 recurren a asistencia médica; 30000 se someten a procedimientos reconstructivos; entre el 3% y el 18% contraen infecciones, y se producen entre 10 y 20 fallecimientos. (OMS, 2022).



En Costa Rica no hay un registro nacional único para el registro de las mordeduras, sino que se encuentran fragmentados por cada institución (CCSS, HNN, SENASA, entre otros). Aun así, podríamos indicar que al menos en nuestro país ocurren aproximadamente unas 400 mordeduras de perros a personas por año, según se registra en el SENASA.

Partiendo de que según censo de la World Animal Protection en el 2016 existe un perro por cada 4 personas, la probabilidad de que un costarricense interactúe con un canino doméstico es muy alta; desafortunadamente esta estadística no va de la mano con el conocimiento de los costarricenses en materia de lenguaje canino, tenencia responsable, educación, adiestramiento, entre otros.



Las mordeduras no son mágicas o extrañas. Sin importar la edad, raza, sexo, tamaño o historia, todos los perros tienen potencial para morder. El propósito de la agresión muchas veces es aumentar la distancia para reducir el miedo o la molestia cuando se sienten amenazados, molestos, frustrados, con miedo y quieren disminuir esa emoción (Resner, 2021).

### Hogares de Costa Rica con perro

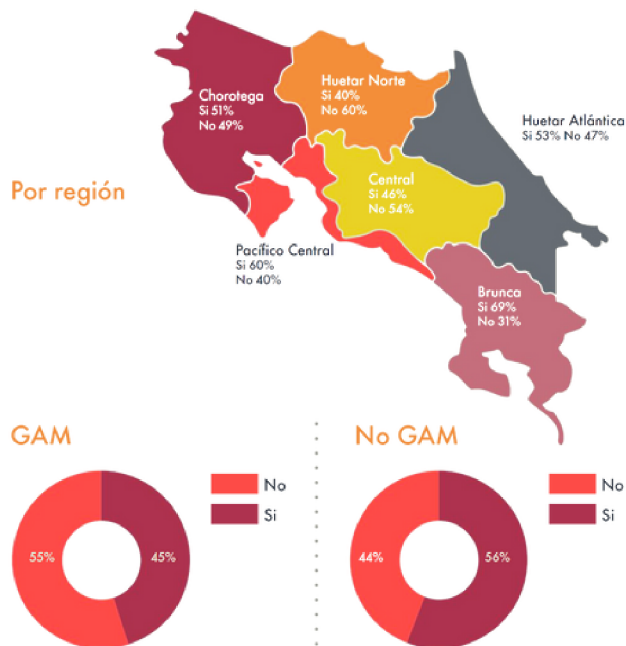

### ¿Cuántos perros tienen en el hogar?

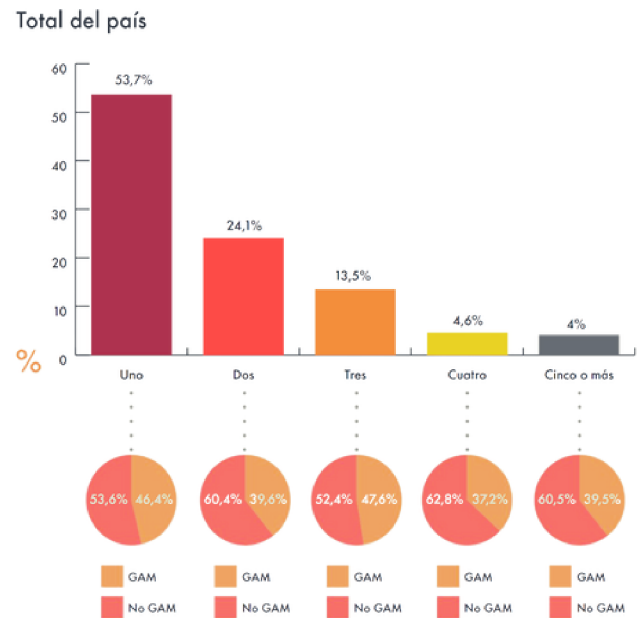

Estudio Nacional sobre tenencia de perros en Costa Rica. World Animal Protection. (2016).

Esta situación ha causado que muchas personas intenten implementar soluciones que se creen pueden ayudar a disminuir las mordeduras, una de ellas es la creación de prohibiciones o denominaciones de algunas razas como peligrosas. Esta alternativa ha sido planteada en muchos países, con un desenlace poco favorable para la disminución de mordeduras y produciendo una discriminación hacia animales por su aspecto físico y permitiendo que las personas sean mordidas por otras razas de perros, pues al final cualquier perro puede morder.



## Razones por las que la prohibición de razas no disminuye incidentes de mordidas:

- El prohibir razas coloca la responsabilidad en el animal y no hacia quien realmente es el responsable, el humano adulto que se identifica como tutor del animal.
- No educa a las personas sobre la relación respetuosa que debe existir hacia todos los caninos, no sólo a unos pocos, fomentando la idea de que porque un perro es pequeño no es agresivo y así generando interacciones irrespetuosas de humanos a perros sólo porque su tamaño no es significativamente peligroso para las personas.
- Expone a que las personas puedan ser mordidas por cualquier otra raza de perro no incluida en las listas que suelen existir en espacios privados como parte de las razas prohibidas, ya que se genera la idea de que un perro que esté permitido es un perro que no va a ser peligroso, y eso no es cierto.
- Ocasiona que perros que nunca en su vida han mordido y son sociales, sean discriminados de lugares, familias, condominios, etc. Estas ideas generan roces entre las personas, ya que se separa la población entre los que piensan que ciertos perros son un peligro para todos los que tengan que interactuar con ellos, y los tutores que se sienten discriminados y excluidos del grupo.



## Ejemplos de factores que sí causan incidentes de mordeduras:

- **Se adquieren o venden animales antes de los dos meses y medio de edad;** esta situación no permite que los cachorros pasen el tiempo requerido con su madre para enseñarle educación, límites y jerarquía. Esto implica que quien ha de enseñar al cachorro es el humano, y en prácticamente el 99% de los casos, el tutor del animal no tiene la capacidad de educar al cachorro de manera adecuada en lugar de su madre, lo que genera perros problemáticos, reactivos y ruidosos.
- **Los animales no son esterilizados;** lo que ocasiona problemas de peleas entre machos al perseguir a una hembra en celo, peleas por territorialidad inducida por hormonas, si una hembra está gestante o ya tiene los cachorros puede darse una situación de agresividad por maternidad que termine en mordeduras, entre otros problemas. Puede incluso llegarse a un problema de agresividad por causas de salud debido a algún padecimiento del sistema reproductor.
- **Antecedentes de reactividad;** situaciones anteriores que no fueron vistas como una alerta y no se busca atención o ayuda. Es recomendable que las asociaciones vecinales y los responsables administrativos de los condominios promuevan la educación de los tutores de animales para evitar problemas de convivencia entre humanos y perros, entre perros y perros, y entre perros y otras especies.
- **Falta de compromiso y responsabilidad;** se busca regalar los perros que han causado mordeduras o con problemas conductuales en lugar de buscar soluciones o rehabilitación de los animales, lo que simplemente hace que el problema lo termine teniendo alguien más, mostrando gran irresponsabilidad por parte de quien busca regalar al animal. Un animal de compañía es un miembro de la familia, si el perro tiene un problema qué solucionar, regalarlo no es la opción, a menos de que un profesional le recomiende a la persona buscarle un mejor lugar, pero siempre pensando en la calidad de vida del animal. Las personas que regalan a sus perros usualmente tienden a buscar otros animales de compañía, que de igual manera terminarán siendo problemáticos porque la raíz del problema es en realidad el humano, no el perro.





- **Tutores no buscan vías de solución al problema;** no se considera la evaluación animal por un profesional en conducta animal como una opción viable por desconocimiento o situación económica. Tampoco se denuncian a los perros de la familia por temor a que los animales sean decomisados y no buscan ayuda con las autoridades o con personas que se dediquen a ayudar en estos temas. Todo esto conlleva a que el problema persista y eventualmente empeore, terminando en mordidas o daños a la propiedad.
- **Negligencia de adultos en supervisión de la interacción de los niños y perros;** los adultos dejan interactuar niños con perros conocidos o desconocidos de manera irresponsable y no hay educación en temas caninos. Usualmente, las personas ven como gracioso que los niños tengan comportamientos abusivos con los animales (jalar orejas, colas, montarse sobre el animal, patearlos, etc.) y el irrespeto del espacio personal del perro se fomenta, terminando esto en mordidas a niños o a personas que no saben nada de perros. En un estudio retrospectivo se denotó que se ocasionaron mordeduras por perros a niños, el 26% por protección de recursos (alimento, huesos y juguetes) y 18% por “Interacciones Benignas” (cosas que consideramos los humanos como “benigno” o “inocente”, pero que no necesariamente se perciben así por el perro; por ejemplo, caricias, abrazos, besos, agacharse, tocar a animales descansando, etc.).
- **Irresponsabilidad en prevención y atención médica;** la falta de vigilancia profesional de la salud de los animales puede ocasionar mordeduras por “Agresividad por Causa Orgánica”, lo que hace referencia a comportamientos agresivos que se derivan de enfermedades, lesiones, edad, dolencias físicas, entre otros. Los animales deben recibir al menos dos visitas al año al médico veterinario.
- **Violencia intrafamiliar;** según estudios relevantes en esta materia, los animales que viven en familias donde hay violencia intrafamiliar tienen mayor tendencia a causar mordeduras. Estas situaciones de violencia pueden causar lesiones físicas y mentales en estos seres. La reactividad y emociones como miedo y frustración, baja autoestima, comportamientos defensivos pueden darse en respuesta a estas circunstancias. La inestabilidad de estos hogares donde el perro no sabe qué esperar, el miedo, la baja autoestima y poca estimulación cognitiva, bajo o nulo vínculo con el/los agresores, aumenta la probabilidad de que estos animales puedan morder. No es una cuestión del cómo, sino del cuándo, ya que los perros en situaciones de violencia intrafamiliar igualmente son víctimas que reaccionan y se defienden con las herramientas que puedan aplicar.



- **Humanización de animales;** el tratar a los perros como si fuesen humanos es irrespetuoso y fomenta que las personas no tomen el tiempo de entenderlos, lo que genera conflictos y hasta padecimientos. Al humanizárseles se les expone a una infinidad de situaciones desagradables que poco a poco suben los niveles de estrés en el individuo, bajando así los niveles de tolerancia del perro, lo que inevitablemente terminará en una mordida.
- **Romantización de animales;** los perros no tienen concepto del bien y el mal, ellos simplemente realizan acciones basados en sus impulsos, lo que han aprendido y lo que les gusta. El tener la idea romántica de que los perros jamás morderían a alguien que los aprecie o que viene con buenas intenciones es no sólo errónea, sino también peligrosa. Si el perro se siente incómodo o amenazado, puede morder, sin importar las intenciones de la persona que se le acerque.
- **Cosificación de animales;** se mantiene a los animales como perros de cuidado, no como miembros de la familia. Los animales amarrados tienen mayor tendencia a causar mordeduras debido al estrés, la frustración y la poca estimulación cognitiva, además de que muchas veces están expuestos a la intemperie, lo que causa malestar en el animal por exposición forzosa y desmedida al sol, el frío y la lluvia.
- **Desconocimiento de lenguaje corporal canino.** Los perros se comunican por medio de varias señales y gestos que proyectan el estado anímico del individuo y lo que desea; gruñidos, ladridos, movimiento de cola, ubicación y dirección de las orejas, levantamiento de belfos, relamido de nariz y muchas otras señales son la forma en la que los perros expresan disconformidad. El humano toma la decisión de incluir a los perros en sus familias, pero un muy bajo porcentaje se educa en el tema de interpretación de su comunicación. Respecto a esta especie, se mantienen ideas romantizadas, humanizadas o cosificadas de los perros, obtenidas de lo que se maneja en la colectividad, mas no de lo que realmente sucede en la mente del perro según evidencia científica; el convivir con otra especie es una gran responsabilidad, ya que de nosotros depende que ese animal sea apto para vivir en sociedad y no provoque problemas de salud pública. Educarse en lenguaje canino es indispensable incluso antes de siquiera adquirir a un perro, y ha de siempre ser de la mano de un profesional en conducta animal.



## Específicamente referente a por qué no se deben establecer listas de razas de perros peligrosos:

- No hay evidencia científica que indique que esta medida disminuye la cantidad de mordeduras.
- Resulta científicamente inválido establecer que un animal pertenece a una raza solo por su apariencia física; de hecho, se requiere un examen de ADN para establecer científicamente la raza o mezcla de razas de un perro.
- Muchos perros en nuestro país son el resultado de cruces de animales que no son puros, por lo que establecer una raza a la hora de revisar a un individuo no sería objetivo.
- Al igual que en las personas, aunque sean gemelos o físicamente idénticos, no es posible predecir que los comportamientos o preferencias sean iguales, por lo tanto, que sean miembros de la misma raza o hasta de la misma camada y mismos padres no implica que tendrán las mismas conductas.
- Existen periodos donde ciertas razas de perros se encuentran de moda, por lo que no podemos comparar la cantidad de animales de determinadas razas en generalidad con otras, ya que tendrán mayor cantidad de individuos que las demás y mayor probabilidad de verse involucrados en un incidente de mordedura que otras. Las personas que adquieren animales por moda podrían no informarse responsablemente respecto a las necesidades de la raza del animal y sus características como propietario para manejarlos bien y darles todo lo que necesitan para ser saludables mentalmente y estables emocionalmente.
- El amarillismo de los medios de comunicación posiciona noticias de perros de algunas razas sobre incidentes que pueden ser más letales o severos de razas no populares o animales sin razas.
- El pronosticar la agresividad de un animal con sólo ver su apariencia física no es profesional, técnico ni científico (así como tampoco lo es en las personas). Sí, existe predisposición de ciertos individuos a tener algunos comportamientos exacerbados debido a la genética conductual, pero eso no es determinante a la hora de predecir si un animal va a ocasionar una mordedura, ya que no es lo mismo el categorizar funciones zootécnicas para la aptitud de un perro en un trabajo específico, que discriminar a los miembros de una raza utilizando a penas una pequeña parte del total de su individualidad; indicar que un perro es peligroso sólo por su raza es hacer a un lado todas las otras variables que construyen la conducta del individuo.
- Ocasiona discriminación y maltrato hacia razas determinadas. En otros países ha ocasionado la muerte de animales que nunca han mordido por simples ideas preconcebidas sin fundamento.



## Acciones que debe realizar un tutor responsable para prevenir mordeduras:

- Informarse sobre la responsabilidad administrativa, civil, penal y ética que conlleva tener un perro.
- Tener los animales para los cuales tiene el presupuesto y tiempo para poder atender (médico, infraestructura, emergencias, conducta, ejercicio, juego, enriquecimiento, etc.).
- Educarse sobre la forma de lenguaje y necesidades del animal de compañía con el que desee convivir.
- Interactuar con su perro de manera adecuada según sus necesidades, fomentando el refuerzo del vínculo y la salud mental.
- Permitir una interacción respetuosa y siempre vigilante de sus hijos con sus animales, ningún menor es apto para cuidar y atender a un perro por sí mismo.
- Establecer ambientes separados para que los perros puedan tener descanso.
- Mantener espacios de las viviendas con perímetros o implementos de contención que eviten la salida del animal o de su cabeza de la propiedad.
- Utilizar correa siempre que el animal se encuentre en lugares públicos (indiferentemente de su raza o tamaño).
- Asegurarse de ser capaz de manejar al perro indiferentemente de su peso y tamaño.
- Uso del bozal para aquellos animales que muestren reactividad hacia otros animales o personas (indiferentemente de su raza o tamaño).
- Rotular los espacios que tengan acceso a vía pública para alertar a la población de la presencia de un perro en el sitio.
- Evitar que los niños acaricien perros que cumplan alguno o varios de estos rubros:
  - Desconocidos.
  - Detrás de portones o verjas.
  - Dentro de autos.
  - Amarrados.
  - Sin su tutor.
  - Mientras duermen.
  - Si están enfermos.
  - Si tienen cachorros.
  - Si se muestra reactivo.
  - Mientras comen o mastican un juguete.



## Bases de Lenguaje Corporal

Los perros se comunican mediante un lenguaje complejo de señales corporales que reflejan lo que están pensando o sintiendo. Ellos usan este lenguaje consciente e inconscientemente para comunicar su intención y garantizar su seguridad personal. Los gestos de un perro tienen diferente significado dependiendo de la situación en que se encuentra el perro, por lo que la posición del cuerpo y otras señales vocales ayudarán a entender la intención y el estado emocional del perro. Estas señales corporales se utilizan para proporcionar una distracción. Bostezos, olfateo, rascarse, estornudar y lamerse son comportamientos activos que mantienen al perro tranquilo y mantienen a otros perros lejos de él. Un perro con experiencia social que recibe estas señales tolerará este lenguaje y responderá con las señales apropiadas. Por otro lado, perros con menos experiencias sociales o que no son sociables del todo pueden tomarse estas señales como una amenaza y agredir a otros perros.

Los perros, como los humanos, bostezan cuando están cansados, pero también bostezan cuando están nerviosos. Cuando un perro se relame, no sólo significa que tiene hambre o que ha comido bien, sino que también es una señal para mostrar que tiene estrés o siente miedo. Como se mencionó anteriormente, lo que nos vayan a decir diferentes señales va a depender de las circunstancias en las que se encuentre el perro. Cuando un perro tiene que defenderse de una amenaza real, mostrará un lenguaje ofensivo y defensivo con el fin de mantenerse a salvo. Este lenguaje intenta que haya una cierta distancia entre la amenaza y él. Si la amenaza no retrocede y el perro no tiene escapatoria, este mostrará un comportamiento agresivo y morderá a la "amenaza".

Pueden existir problemas de lenguaje canino cuando:

- Hubo problemas en el desarrollo del perro (orgánicos o sociales).
- El perro tiene problemas cognitivos.
- La impronta o la socialización han sido deficientes: destete prematuro, reactividad, agresión instrumental, etc.
- Cirugías estéticas (corte de cola u orejas).

Un perro que no conoce o no puede utilizar estas señales tendrá graves problemas para aprender a comunicarse y relacionarse con otros especímenes de su especie. Sin embargo, y esto es muy importante, los perros tienen un problema casi tan grave como puede ser no entenderse con otros perros, y es no entenderse con los humanos. Para efectos de este documento, nos centraremos en dos grupos de señales:

- Señales de Calma o de Apaciguamiento
- Señales Agonísticas o de Advertencia



## Señales de Calma o de Apaciguamiento

Lenguaje corporal de los perros que expresa inconformidad. Dependiendo del contexto puede ser algo que observamos en general por dos situaciones:

1. El perro tiene niveles de estrés o ansiedad, evidenciando incomodidad.
2. El perro está autogestionando emociones fuertes.

Las Señales de Calma son los primeros signos evidenciales de disconformidad en un perro, y son los primeros niveles de la Escala de la Agresión. Son la forma en la que el perro comunica que algo le desagradó, pero de manera sutil o educada, es el equivalente a que un humano pida que por favor ya no lo molesten. Lastimosamente, al desconocer de estos temas, las personas pasan por alto esta comunicación. Para que haya comunicación, hay que saber cómo interpretar el lenguaje, y para poder interpretar, hay que educarse, lo mismo que aprender cualquier idioma.

Una palabra no necesariamente va a significar lo mismo según el contexto. Lo mismo sucede con el lenguaje corporal de los perros, no se trata de aprenderlo de memoria y asumir que dice algo en específico siempre, la interpretación de las señales en el lenguaje corporal toma tiempo y dedicación, pero para fines didácticos, nombraremos a continuación algunas señales comunes:

- Estirarse.
- Entrecerrar los ojos.
- Girar la cabeza.
- Darse la vuelta.
- Olfatear.
- Sacudirse.
- Quedarse quieto.
- Orinarse.
- Lamer la trufa (nariz).
- Bostezar.
- Estornudar.
- Redireccionar la atención.
- Rascarse.
- Jadear.

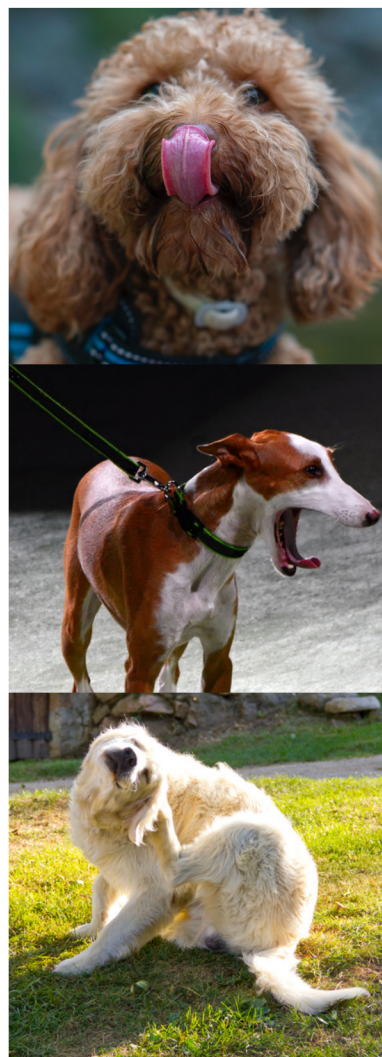

## Señales Agonísticas o de Advertencia

A diferencia de las Señales de Calma, estas las utilizan los perros para marcar límites evidentes y evitar el conflicto. Son los niveles más altos de la Escala de la Agresión y es lo que sucede previo a la mordida. Cuando un perro muestra estas señales, hay que darle espacio, no regañar la señal, eso sólo fomentaría que el perro aprenda que comunicarse no vale la pena y dejará de avisar antes de morder. Las siguientes señales son ejemplos de Señales Agonísticas:

- Tensar el cuerpo.
- Ladrar.
- "Ojos de Media Luna".
- Cola entre las piernas.
- Cola tensa.
- Mover la cola de lado a lado como "helicóptero", formando círculos.
- Piloerección (pelo de la espalda levantado).
- Gruñir.
- Sacar la lengua entre incisivos.
- Retracción de belfos.
- Atacar al aire.
- Atacar al cuerpo.
- Morder.

La posición de las orejas, el movimiento de cola, la piloerección y otras señales van a depender de la situación y del individuo como tal. Lo que previamente explicamos, son generalidades, mas no la realidad de muchos perros, ya que muchos mueven la cola al estar asustados o varios tienen piloerección por alegría excesiva (como cuando a un humano le ocurre piloerección por una emoción fuerte al ver una película o escuchar una canción). La interpretación del Lenguaje Corporal Canino requiere de mucha información, práctica y dedicación para lograr ser asertivo a la hora de intentar entender a un perro, las guías por escrito son útiles, pero siempre se recomienda igual el acompañamiento de un profesional en conducta animal para aprender de la mejor manera posible.



## ¿Qué hacer en caso de encontrarse con un perro desconocido?

- Mantenga la distancia.
- No intente acariciar al animal o interactuar con el mismo si no sabe de lenguaje corporal (no se recomienda que niños interactúen con animales desconocidos).
- No corra.
- No haga movimientos bruscos.
- Si el animal se aproxima, aplique su conocimiento en lenguaje canino para interpretar la intención del animal y actuar de forma segura. Recuerde que la aproximación puede ser por curiosidad nada más y no necesariamente por búsqueda de interacción, si no está seguro de lo que el perro está comunicando, evite la situación y busque un lugar seguro.

## ¿Qué hacer en caso de una mordedura a personas, perros u otros animales?

- Guarde la calma, busque un lugar alto o algún elemento que le sirva de barrera para protegerse.
- No grite, golpee o tire del animal. Esto puede empeorar la situación.
- Retire a los niños del lugar para protegerlos.
- No castigue al animal posterior al suceso, el descargar sus emociones en el animal no va a arreglar el daño que causó la mordida ni el perro va a entender lo que usted está comunicando.
- Consulte con un especialista en conducta, médico veterinario o etólogo sobre la situación para valorar al animal y prevenir estos incidentes

## ¿Cómo denunciar un incidente de mordedura?

- En caso de una mordedura donde no se pueda controlar al animal, denuncie al 911.
- En caso de una mordedura donde los tutores pueden asegurar al animal, interponga la denuncia ante la oficina del SENASA más cercana, aportando: dictamen médico de las lesiones causadas, fotografías o videos y el formulario de Denuncia del SENASA que se encuentra en el siguiente enlace:

<https://www.senasa.go.cr/nuestras-oficinas/denuncia>

- En caso de que un animal sea azuzado (incitado) contra una persona, denuncie ante OIJ o Fiscalía.
- En caso de denuncia en relación con costos civiles, denuncie ante Juzgado Civil.





***“Nunca ha existido alguna evidencia de que la prohibición o restricción de razas haya contribuido a mejorar la Salud Pública. Regular las razas coloca la mirada en el perro, sin tomar en cuenta la responsabilidad del tutor para con el animal y la comunidad”.***

***Animal Farm Foundation***

## **Referencias**

Donaldson, J. (1996). The Culture Clash. James & Kenneth.

Horwitz, D. F., & Mills, D. S. (Eds.). (2010). BSAVA manual of canine and feline behavioural medicine (2nd ed.). British Small Animal Veterinary Association.

McConnell, P. (2009). Other end of the leash. Ballantine Books.

Mordeduras de animales. (n.d.). Who.int. Retrieved October 18, 2022, from <https://www.who.int/es/news-room/fact-sheets/detail/animal-bites>

O’Heare, J. (2009). Die Neuropsychologie des Hundes (1st ed.). Animal Learn.

O’Heare, J. (2011). The dog aggression workbook. DogPsych Publishing.

O’Heare, J. (2014). Aggressive Behavior in Dogs (2nd ed.). Dogwise Publishing.

Rugaas, T. (2006). On talking terms with dogs: Calming signals (2nd ed.). Dogwise Publishing.

Rugaas, T. (2013). Calming Signals - The Art of Survival. [Http://En.Turid-Rugaas.No/](http://En.Turid-Rugaas.No/). <http://en.turid-rugaas.no/calming-signals---the-art-of-survival.html>

Shepherd, K. (2007). The Canine Commandments. Broadcast Books.

Orellana, H. (2018). El Perro Detector. Master K9 Latinoamérica.

World Animal Protection. (2016). Estudio Nacional sobre tenencia de perros en Costa Rica. Issu. <https://issuu.com/wspalatam/docs/estudioperros-web-singles>



Para mayor información:



[WWW.SENASA.GO.CR](http://WWW.SENASA.GO.CR)

CENTRAL TELEFÓNICA: (506) 2587-1600

BIENESTAR ANIMAL: (506) 2587-1865



   @ANIMALIUMFOUNDATION

[INFO@ANIMALIUMFOUNDATION.ORG](mailto:INFO@ANIMALIUMFOUNDATION.ORG)

[WWW.ANIMALIUMFOUNDATION.ORG](http://WWW.ANIMALIUMFOUNDATION.ORG)